

BIENVENUE AU

MÉDIPÔLE

DE KOUTIO



Le déménagement EN IMAGES

CAHIER HORS-SÉRIE
DE L'OUVRE BOÎTE

2017



CENTRE HOSPITALIER TERRITORIAL
GASTON-BOURRET
NOUVELLE-CALÉDONIE



REGARD SUR LE DÉMÉNAGEMENT

Depuis ce 9 janvier, nous accueillons nos patients au Médipôle, à Dumbéa-sur-Mer. La réussite de ce transfert a été soulignée. Ce sont, entre autres, de longues années de préparation par les équipes qui ont participé à cet aboutissement. Que toute la communauté hospitalière en soit à nouveau remerciée (voir aussi ci-contre).

Manquait, par contre, une « trace » de ces moments particuliers qu'ont vécus les équipes dans la phase de déménagement proprement dite. La communication « instantanée » pendant toute cette période - au travers de l'Intranet particulièrement - s'est concentrée, pour l'essentiel, sur l'information technique et immédiatement utile au bon déroulement de l'opération, laissant moins de place à la traduction des moments de stress, d'émotion, de partage aussi... vécus par tous.

Un photographe, Théo Roubly, a donc suivi une partie des services entre décembre et janvier. Avec pour but de capter ces moments et de conserver ainsi la trace de la dimension la plus humaine du déménagement.

Ce cahier souvenir vous fait partager certaines des photos captées au fil de ces deux mois si particuliers. Une exposition devrait également se tenir, prochainement, aux portes du restaurant. Elle vous permettra de découvrir la totalité des photos prises et vous pourrez, à cette occasion, recevoir les versions numériques de celles sur lesquelles, les uns ou les autres, vous pourriez apparaître.

Pour des raisons pratiques évidentes, seule une quinzaine de services a pu bénéficier de cette couverture photographique de leur transfert. Nous espérons, pour autant, que ce traduise l'esprit et la mobilisation des uns et des autres. Bonne découverte de ce travail.



➔ AU SERVICE DE TOUS LES CALÉDONIENS...

Grâce à la confiance et au soutien de l'État, du Gouvernement et du Congrès de la Nouvelle-Calédonie, et du remarquable savoir faire des entreprises calédoniennes, ce qui est resté longtemps un projet est bel et bien devenu réalité. La présidente du Conseil d'Administration, la Présidente de la Commission Médicale de l'Établissement, la Direction et l'ensemble du personnel les en remercient !

Sont, entre autres, remerciés :

- Le Gouvernement de la Nouvelle-Calédonie : Ses Présidents successifs, Mme Marie-Noëlle THEMERAU, M. Philippe GOMES, M. Harold MARTIN, Mme Cynthia LIGEARD, M. Philippe GERMAIN ; ses membres successifs, et tout particulièrement M. Philippe DUNOYER
- M. Bernard DELADRIERE, Mme Valentine EURISOUE, Mme Dewe GORODEY, Mme Sylvie ROBINEAU
- L'État et ses services impliqués sur le dossier

- Le Congrès de Nouvelle-Calédonie et ses élus
- La Ville de Dumbéa, et particulièrement son maire M. Georges NATUREL
- L'Aire Djobéa-Kaponé et son Président, les Coutumiers
- Les directions de la Nouvelle-Calédonie et son secrétaire général, particulièrement la DASS, la DAVAR, la DIMENC, la DPAM, la DRD, la DRH, la DAC et le Service des Domaines, la DSC
- Les établissements publics : l'Agence Sanitaire et Sociale, l'IFPSS, l'IFAP, l'OPT
- Le SMTU, la SECAL Aménagement
- La CCI NC
- CGPME, FINC, MEDEF NC
- La Calédonienne des eaux
- ENERCAL
- Les financeurs : L'AFD, la BCI, la BEI, la BNC, la CDC, la SGCB OCEORLEASE
- La maîtrise d'ouvrage déléguée : Groupement SECAL / ICADE
- La Maîtrise d'œuvre :

Les architectes MICHEL BEAUVAIS et associés (Paris) et le cabinet ARCHIPEL (Nouvelle-Calédonie)

- L'ingénierie : ARTELIA (Paris), ECEP et ITCE (Nouvelle-Calédonie)
- Pour le Logipôle : SOPRONER, AC2R
- Les entreprises : Bâtiment : ALTIS, ARBE, AXIMA (GDF SUEZ), BENEYTOU, CARESOL, EPC, ETB, JEAN LEFEVRE PACIFIQUE, KLT, KMC, PACIFIQUE JARDIN, PHABECO, PHYTOCAL, SIGNBOARD, VINET Biomédical : ASSYSTEM, ATECHNICAL, CIPAC, GALLOT ELECT, GAZPAC, HYDENET, IDMS, INTERMED, MEDISERVICES, PREMIUM TECHNOLOGIE SERVICES, XPERTIS Informatique : ASCOM France, ASSYSTEM, ATOS, AXIANS/CEGELEC, BUROCAL, CIPAC TELECOM, EDGE SQUARE, ENOVACOM, ESPACE PRO, INFOCOM, LE CUBE, NOVAR FRANCE/ ACKERMANN, SF21, SHARP CENTER, SISCOM, VISUAL COM, XTREM-IT



SOMMAIRE

02>07

JOURNÉE PORTES OUVERTES
15, 16 ET 17
SEPTEMBRE 2016

08>35

LE DÉMÉNAGEMENT DES SERVICES
DÉCEMBRE 2016
ET JANVIER 2017

p.9	Le transport de l'IRM
p.10>11	Les services administratifs et la direction générale
p.12	Les laboratoires
p.13	Le Centre de transfusion sanguine
p.13	L'Imagerie médicale
p.14	La cuisine centrale
p.15	Le service d'Hépatogastro-Entérologie
p.16>18	Le premier patient
p.19	Le département d'Anesthésie-réanimation
p.20>21	Le service des Urgences
p.22	L'Unité médicale ambulatoire
p.23	La Pharmacie
p.24	Le Bloc opératoire
p.25>28	Le service de Chirurgie orthopédique et de Traumatologie
p.29	La messe de Minuit
p.30	Le service de Néonatalogie
p.31>32	La Maternité
p.33>35	Les soirées d'adieu

36>37

150 ANS D'HISTOIRE

38>39

2000 - 2010 : UNE DÉCENNIE
D'INNOVATION, VUE DANS L'OB !

- Équipements : COFELY-SOCOMETRA-
AÉROFROID-SNFP SERCAL/
MEDICAL- TTI-EIM-PARTENER -SEPRODUM-MOBIPRO-
AGRILOGIC-ALMAMETO/
• Médias et Communication : Actu.nc, Demain en
Nouvelle-Calédonie, Les Nouvelles Calédoniennes,
NC 1ère, NCTV, NRJ, Objectif, Océane FM, Radio Djiido,
RRB, Agence On En Parle !
• Déménagement : ASSYSTEM, DEMENINGE, MEDIORG.
NC, AXA-STTR-KETEVETA-TRANSWORD/-SLANDE
TRANSPORT
• Gardiennage : le VIGILANT, TOKAWAKA
• Nettoyage : Net éclair, BQS
• Restauration du personnel : NEWREST-JACREGAL
• Le cabinet d'assurances GRAS SAVOYE
• Interim : Partner interim, MANPOWER, TRANSWORLD.
• Les Partenaires de soins :
Le CSSR, le Centre de Radiothérapie-NC, L'Institut
Pasteur NC, les Urgences de la clinique Magnin, l'ATIR,
le CHS, la FHRPS
• Les ambulances :
ALIZEES, Les ambulances de Dumbéa



DIFFUSION NUMÉRIQUE

Conformément aux engagements pris à l'occasion du transfert d'activités de faire du CHT un hôpital « zéro papier », ce cahier hors-série - tout comme l'OB qui l'accompagne - ne sont plus imprimés et distribués individuellement à chaque collaborateur de l'établissement. Ils sont, par contre, accessibles en pdf sur l'Intranet mais aussi sur www.cht.nc.

Des exemplaires « papiers » sont néanmoins présents « en pile » pour libre distribution dans les services et une centaine d'exemplaires du cahier souvenir sont à votre disposition chez Glenda Garnier, à la Direction générale.

En dépit de l'attention portée par tous ceux qui ont participé à la réalisation de ce document, nous vous prions, par avance, de bien vouloir excuser les éventuelles erreurs ou omissions qui pourraient s'être produites dans la reproduction des noms des personnes représentées sur les photos.

Cahier hors-série de l'Ouvre Boîte

Directeur de la publication : Dominique Cheveau
Création maquette, rédaction & réalisation : Agence On En Parle ! 23 23 80
Crédit photos : Théo Rouby, Vincent Nebois, SECAL, On En Parle, CHT



PORTES OUVERTES 15/16/17/18 SEPTEMBRE 2016



Entre la fin des travaux d'aménagement, le début du bionettoyage et la qualification des équipements et des salles techniques, plus de 3 500 visiteurs se sont pressés pendant les 4 jours de ces portes ouvertes exceptionnelles, rendues possibles grâce à une coordination appropriée, par la direction technique, des nombreux chantiers en cours.





Merci à la centaine de volontaires, agents du CHT, qui ont acceptés « d'ouvrir les portes » de l'Établissement en guidant, pendant 4 jours, des groupes de visiteurs.





Au programme de la visite :
le jardin des traversées,
les consultations du pôle Chirurgie,
un service d'hospitalisation,
un regard sur les TAL et la
découverte du Plateau technique...





... Mais aussi : les Urgences, adultes puis pédiatriques (avec la découverte d'une salle de déchoquage), et la signature du livre d'or.



2 ASSP (C) Pehu Alliti 2016

* Très belle visite, Très net, Très beau, grande, spacieux, RIEN'À DIRE !!!



LE DÉMÉNAGEMENT DES SERVICES

DÉCEMBRE 2016 > JANVIER 2017

Après une longue préparation des équipes, entre autres au travers de dizaines de groupe de travail « SOIHM », et après 2 ans de travail des cabinets spécialisés Déméninge et MediOrg nc, le cœur du déménagement, celui des services de soins et de leurs patients se sera déroulé sur moins de deux mois.



Plusieurs services ont dû anticiper la première partie de leur déménagement. D'abord, pour avoir le temps de transférer des équipements complexes, nécessitant démontage, remontage, étalonnage, qualification... Mais aussi pour permettre leur dédoublement afin de fonctionner en même temps, sur les différents sites, tant que des patients y étaient pris en charge. La Stérilisation de Magenta a ouvert ce mouvement. Puis est venu le tour de la Pharmacie, l'Imagerie... Avec le challenge particulier du transfert de l'IRM.

LE TRANSPORT DE L'IRM





- 1/ Aurélia Duchesne et Véronique Fave
- 2/ Pauline Béguin (de dos) et Marie-France Wittig
- 3/ Les cartons s'en vont
- 4/ Photo souvenir de l'équipe de la direction générale et de la DRH

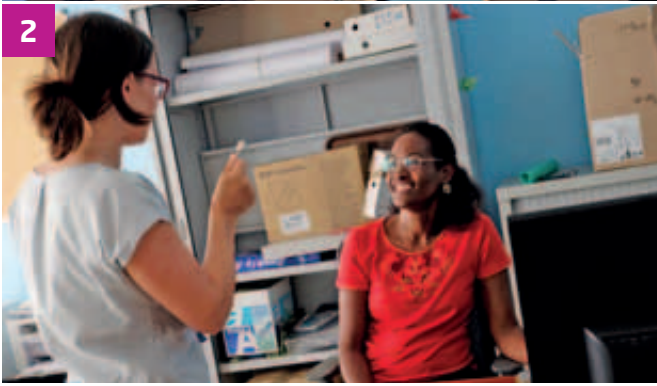

LES SERVICES ADMINISTRATIFS ET LA DIRECTION GÉNÉRALE



5



6

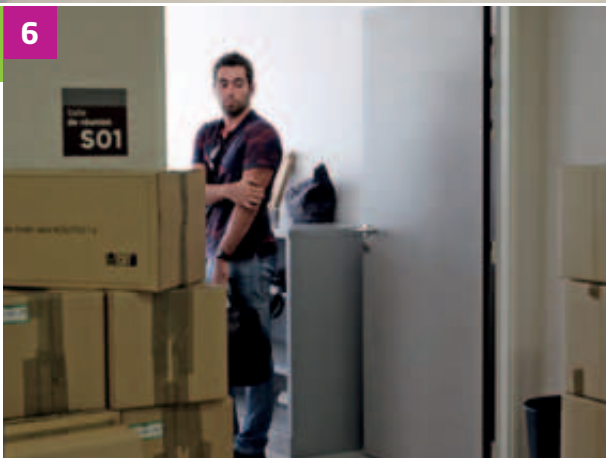

7



8



- 5/ L'équipe de la DAF découvre ses nouveaux bureaux
- 6/ Maxime Dezzani
- 7/ Jean-Marie Villers, pilote du déménagement pour Déméninge / Médiorg.nc
- 8/ Joana Fels

1

Porte
0.17
Sérologie 1
Laboratoire de Biologie Médicale

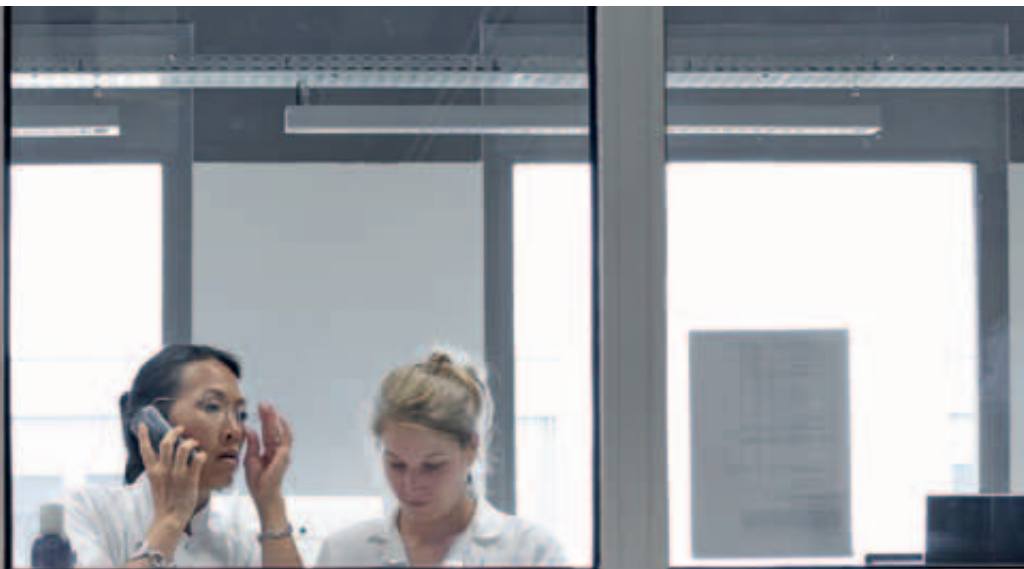

2



LES LABORATOIRES

3



4



5



- 1/ Cindy Legall et Claudine Moux
- 2/ Marie-Joseph Wemana et Bella Manane
- 3/ Sophie Andruet
- 4/ Cindy Legall
- 5/ Elise Pernot et Camille Lethezer

LE CENTRE DE TRANSFUSION SANGUINE



- 1/ Isabelle Paugam
- 2/ Dr Frédéric Touzain et Isabelle Paugam
- 3/ Eloïse Hellias, Claire Fiorani et Myriame Besnard



L'IMAGERIE MÉDICALE



- 1/ Ingrid Rybkowski, Norah Therby et Myriam Benac
- 2/ Norah Therby
- 3/ Ingrid Rybkowski et Mathieu Sarlat





- 1/ Laetitia Wiwane
- 2/ Warren Soediman
- 3/ Judicael Iwa et Maxime Nollet
- 4/ Éric Poupeau (chef du projet Data Meal), Guy Vulcan (Chef de production cuisine centrale), Sylvestre Canard (Data Meal) et Nicolas Glon (intervenant informatique pour Pyramid)

LA CUISINE CENTRALE



1



LE SERVICE D'HÉPATO-GASTRO-ENTÉROLOGIE



2



- 1/ Dr Tristan Derycke,
Abdessamad Elfettouhi,
interne et Cindy Harbulot
2/ Aude Tolofua et Dr Luc Brun
3/ Sandrine Soekir, Stéphanie
Boticelli, élève aide-soignante
et Aude Tolofua
4/ Aude Tolofua et Laurence
Bouton-Tuikalépa

3



4





LE PREMIER PATIENT

Cela a été, naturellement, l'un des temps forts du déménagement des services médicaux ! Le transfert du 1^{er} service « avec patients », du fait de son parfait déroulement « dans les temps », aura permis de valider que l'ensemble du planning des déménagements à venir était réaliste et donc que les échéances retenues pour la fin du transfert du CHT seraient elles aussi les bonnes.

Les semaines précédentes ont pourtant été sources de stress pour les soignants de l'Établissement mais également pour les logisticiens. La qualification tardive des gaz médicaux aura amené à décaler de 2 semaines ce 1^{er} accueil de patients au Médipôle.

On imagine donc sans difficulté la satisfaction de l'équipe du service d'Hépatogastro-entérologie d'accueillir Mapila Angexetine, le 1^{er} patient du Médipôle, ce 5 décembre.

UN PLAN SUR 2 JOURS

Le point clé de l'organisation retenue : un déménagement sur 2 jours de chaque service. Avec le 1^{er} jour, le transfert du matériel non indispensable à la bonne marche du service pendant la dernière nuit dans les anciens murs et la préparation des chambres au Médipôle. Quant au second jour il a été systématiquement consacré au transfert des patients - transport en ambulances ou VSL en fonction de leur état de santé, accompagnement par le personnel du service...



2



- 1/ Abdessamad Elfettouhi, interne et Aude Tolofua, Infirmière
- 2/ Dr Laurent Azières, Laurence Bouton-Tuikalépa et Jérôme Desmottes
- 3/ 1^{er} plan : Pascal Siwoine
Second plan : Eugénie Hnawange et Dre Valérie Tillier (assise de dos)
À gauche : Dre Shirley Gervolino, à droite : Dr Bernard Genelle
- 4/ Abdessamad Elfettouhi
- 5/ Laurence Bouton-Tuikalépa



3

5



4



1/ De gauche (de dos), à droite (de dos) :

- Marie-Hélène Selefén
- Valelia Toke
- Tuahivaa Sylvie
- Christelle Blanquet-Godard
- Karole Cibone-Chenu
- Calita Atti-Vannho
- Linda Rabah
- Georgianne Thihmana

2/ Le premier patient du Médipôle



LE PREMIER PATIENT





LE DÉPARTEMENT D'ANESTHÉSIE-RÉANIMATION



- 1/ Xavier Beury, Clément Durepois et Vincent Recoules
- 2/ Jenifer Body
- 3/ Sandrine Roy
- 4/ Jean-Baptiste Beguec
- 5/ Françoise Meunier



1



2



3



4



5



À Gaston-Bourret :

- 1/ Doriane Ravier et Isabelle Dumont
- 2/ Cindy Chevalier et Charlotte Baque
- 3/ Dr Gérald Pochard
- 4/ Anne-Marie Zamora
- 5/ Dr Gérald Pochard, Émilie Martinez, Marie Le Normand et Alexia Norrito
- 6/ De gauche à droite : Cathy Vincent, Laura Toi, Elodie Rouziou, Christelle Gohoup, Kevin Lecoq, Mickael Crepin, et Clothide Gaboriaud



LES SERVICES DES URGENCES

1

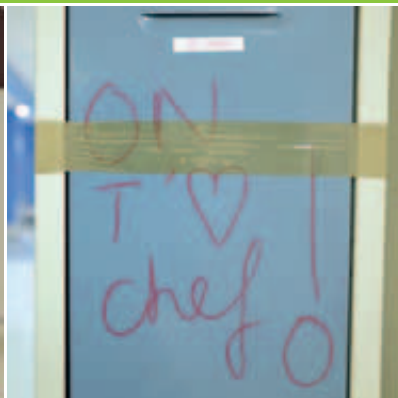

Au Médipôle :

- 1/ Éric Minatchi et Françoise Bonpetit
- 2/ Frédéric Brient et Alexia Norrito
- 3/ Dr Julien Lebon, Isabelle de balbine et Caroline Devun (de dos)

2



3





- 1/ Rosalie Meto et Aline Christy
- 2/ Brenda Whaap et Marie-Claire Goujon
- 3/ Pascale Rudelle-Lacoste
- 4/ Sandra Tivollier
- 5/ Pascale Rudelle-Lacoste, Aude Riquet, Virginie Dalnt et (de dos) Valérie Badani



L'UNITÉ MÉDICALE AMBULATOIRE



1



LA PHARMACIE

2



3



4



5



- 1/** Michel Paolinetti et Ludovic Vincent
- 2/** Alexa Rohmenter, Dre Valérie Guillemain, Dr Emérentienne Vallier, Claire Carlier
- 3/** Marie-Anais Ascoet
- 4/** Anne-Laure Angonin
- 5/** Maketalena Hufagaleo

1



2



LE BLOC OPÉRATOIRE



- 1/** Luc Fargetton, Lorna Paladini et François Perraudau
- 2/** L'équipe Cegelec au travail
- 3/** Bianca Lefert
- 4/** Marguerite Hnagan, Maya ponchet et Marlene Hmadri
- 5/** Benoit Chabert
- 6/** Roselyne Maestra, Coralie Measson et Raphael Touchet

3

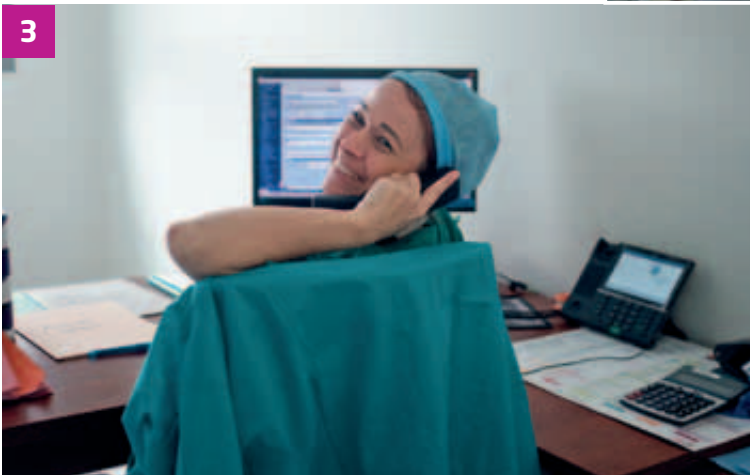

4



5



6



Il en fallait un. Après plus de 150 ans au service des patients calédoniens, le site de Gaston-Bourret a mis à l'honneur, le 20 décembre, son dernier patient. Un élagueur de Nouméa, sérieusement blessé après une chute d'une grande hauteur et pris en charge par le service de Chirurgie orthopédique et traumatologique.



LE SERVICE DE CHIRURGIE ORTHOPÉDIQUE ET TRAUMATOLOGIQUE



- 1/ Simone Soubielle
- 2/ Yvette Malla et (second plan) Marie Diriberry
- 3/ Marie Nekotrotro et Edwige Seiko
- 4/ Florence VASTEL et Simone Soubielle
- 5/ De gauche à droite : Roxanne Darmita, Dr François Jourdel, Sophie Jarry et Dr Olivier Peres



1



- 1/ Le dernier patient d'Orthopédie à Gaston-Bourret
- 2/ L'équipe d'ambulanciers
- 3/ Le transfert vers l'ambulance
- 4/ Marie Nektrotro
- 5/ Sophie Jarry, Marie Diriberry et Edwige Seiko
- 6/ Collecte des radiocommandes de climatiseurs et de télévisions
- 7/ L'équipe des déménageurs
- 8/ Le temps du démontage
- 9/ En route vers le Medipôle



2



3



4





1



- 1/ Marie Diriberry
- 2/ Au premier plan : Sophie Jarry, au centre : Roxanne, et Florence Vastel
- 3/ Dr Olivier Peres
- 4/ Dr François Jourdel et Dr Olivier Peres
- 5/ L'équipe de nettoyage des lits



2



3

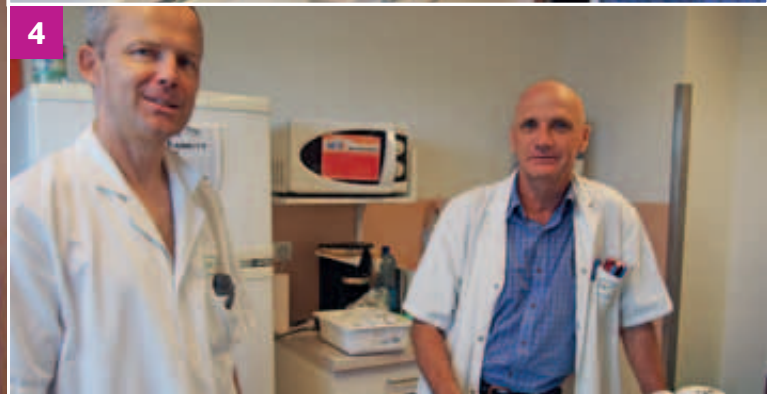

4



5



Le 24 décembre, Mgr Calvet et le Père Pouillet ont célébrés la première messe au Médipole, dans la chapelle située dans le grand hall. Elle était diffusée en direct sur NC 1ère.



LA MESSE DE MINUIT TÉLÉVISÉE





- 1/ Hélène Costea, Marie-Alexandrine Seiko, Sandrine Poaracagu
- 2/ Caroline Bayard
- 3/ De gauche à droite :
Christine Oxandaboure, Manuela Becan, Caroline Charpentier,
Marie-Alexandrine Seiko, Sandrine Poaracagu et Caroline Bayard
- 4/ Nathalie Ségur et Isabelle Faucher
- 5/ Yolande Aladenise, Catherine Walaboa
- 6/ Gabrielle Haiti



LE SERVICE DE NÉONATOLOGIE



LA MATERNITÉ



➔ **Le départ de Magenta :**

- 1/ 1^{er} plan Marie-Claude Djoewari,
2^e plan Justine Leu
- 2/ Mme Françoise Kuiesine et une
jeune mère
- 3/ Caroline Aubry et Lou Descamps
- 4/ Adieu Magenta !

1



2



3



4



5

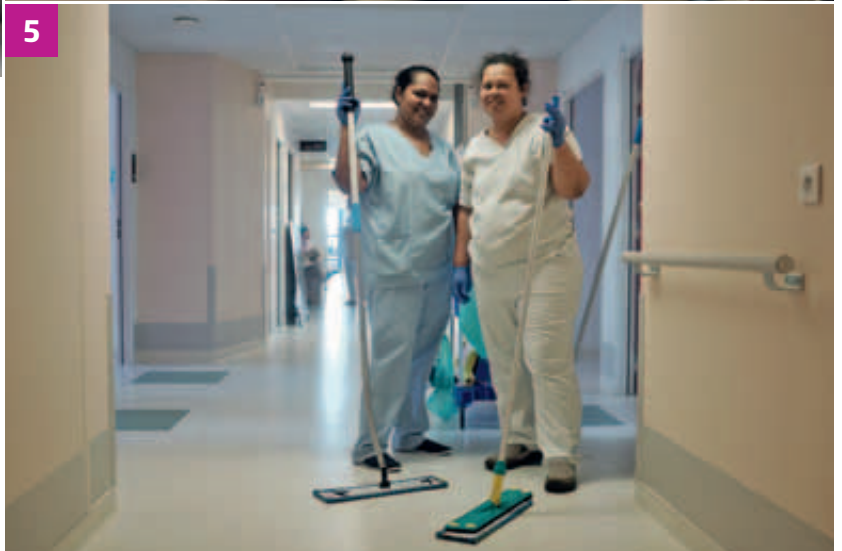

LA MATERNITÉ

L'arrivée au Médipôle :

- 1/ De gauche à droite :
Laure Girbal, Gina Carpentier
et Melissa Jeddi
- 2/ Arrivée dans les nouveaux
locaux
- 3/ Emmy Camu, Karine Fongue
et Laure Girbal
- 4/ Laure Girbal
- 5/ Marie-Chanel Laouniou
(Épouse Vaifetatagi) et Flavia
Arsapin

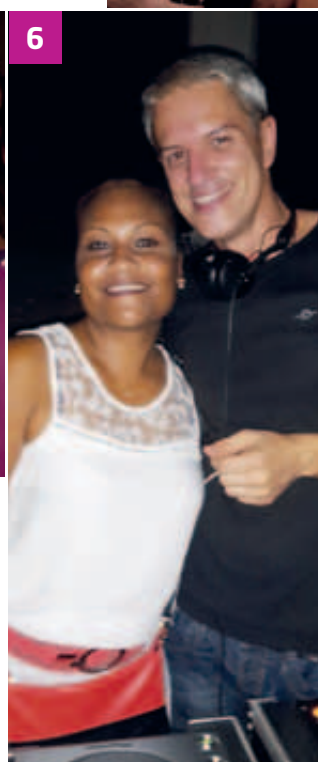

- 1/** En mauve devant, Agnès Waithiko, en bleu Dominique Laene, en robe blanc noir, Lucinda Laene et des agents de pallier
- 2/** Vanessa Nicholls, Vanina Fitialeata, Olivia Lefebvre, Sarah Hong et Laurence Bour
- 3/** Vanessa Bourne, Gemina Chin, Wendy Neagle, Pascal Mietlicki, Audrey Teanyouen, et Delhya Nakanrakari
- 4/** Maxime Dezanni, Nicole Grochain, Gabrielle Moussy, Guy Vanlaethem, Patricia Urene et Jérôme Desmottes
- 5/** Patricia Urene, Krystel Moereo, Simone Watrone et Rose Lavellua
- 6/** Le DJ en compagnie de Jeannette Qualue
- 7/** Jacques Wassin, Christian Sio, Dominique Laene et Jean Delessert
- 8/** Jeannette Qualue et Naline Karembeu



- 1/ Jeanine Wapotro, Jamie Julia et Darie Kaviki
- 2/ Paméla Mataika, Louise Read et Lydia Read
- 3/ Julienne Dokunengo et Alice Wagaha
- 4/ Jeanine Wapotro, Darie Kaviki, Jamie Julia et Esther Mandin
- 5/ « Les Wetresij du Sud », troupe de danse de Lifou



LA SOIRÉE D'ADIEU DE GASTON-BOURRET





6



7



8



9



6/ Mathieu Lafitte, Glenda Garnier, Reynold Bonnenfont, Fanny Kecine et Alice Wahaga

7/ Dre Valérie Guillemin et Dre Hala Jenoudet

8/ Issamotro Wamo et Marie-Claire Kabar

9/ « Les Wetresij du Sud », troupe de danse de Lifou

10/ Pascal Mietlicki et Jeff Burck



10

1854 - 2000



150 ANS D'HISTOIRE

L'hôpital a traversé plusieurs vies et affiche l'âge vénérable de 156 ans. Au fil des décennies, l'établissement a évolué, s'est modernisé, jusqu'à devenir l'hôpital de référence dans le Pacifique sud.

1854, LES PRÉMICES

Le Capitaine Tardy de Montravel débarque et entreprend la construction d'un fort. La ville est alors baptisée Port-de-France et le bâtiment, le Fort Constantine, se dresse au bord de la Baie de Nouméa.

En 1855, l'infirmerie au pied du fort comporte dix lits et devient, le 1^{er} juillet 1860, un hôpital maritime avec quarante lits. Une décennie plus tard, le Fort n'a plus véritablement

d'utilité et disparaît afin de permettre la construction d'un hôpital militaire sur trois niveaux dont la construction débute en 1876.

Militaires et marins sont les premiers patients et, en 1880, l'établissement s'ouvre à la population. Le personnel est, à cette époque, choisi parmi les libérés ou les forçats et les infirmières sont des sœurs de Saint-Joseph de Cluny. Il faut attendre le décret du 1^{er} janvier 1897 pour qu'il devienne hôpital colonial dont la direction

n'est plus confiée à l'armée mais au directeur des services de santé de la colonie.

LE 20^E : UN SIÈCLE D'ÉVOLUTION

Dès 1901, de nouveaux bâtiments sont construits ; il faut ensuite attendre 1938 pour voir ériger des locaux dédiés à la réanimation et accueillant 14 lits. C'est en 1953 que l'hôpital est baptisé Gaston-



1/ L'hôpital Gaston-Bourret au 19^e siècle.

2/ L'ancien hôpital s'exposait au CHT en 2004 à l'occasion des 150 ans de l'établissement.

Bourret, du nom d'un médecin militaire mort en 1917 à Nouméa à la suite d'expériences pour lutter contre le bacille de la peste. Le développement se poursuit puisque, en 1964, le service de neurologie voit le jour. Et ses capacités d'accueil augmentent en parallèle : elles passent de 228 lits et 109 agents en 1948 à 500 lits et 476 agents en 1965 ! Les années 1970 s'achèvent avec de nouvelles possibilités de soin : 20 lits de cardiologie, 12 pour l'activité post-opératoire et 8 couveuses et 5 lits pour la toute nouvelle unité de néonatalogie.

1980-2000 : LE CHT S'ADAPTE

En cette fin du siècle passé, le CHT est rénové et s'agrandit. En 1980, une nouvelle unité est construite, englobant maternité et gynécologie obstétrique, tandis que les services de chirurgie sont installés dans le bâtiment principal. Les spécialités ORL ophtalmo-stomato sont regroupées dans un pavillon moderne. L'année suivante, l'arrêté 81-629/CG du 18

décembre acte la naissance du Centre Hospitalier Territorial ou CHT. L'établissement, désormais autonome et confié à une direction de cadres civils, se dote d'un plan directeur de restructuration mis en œuvre en plusieurs étapes : en 1983, les services de cardiologie, HGE, médecine interne, chirurgie orthopédique et chirurgie viscérale sont créés, sans oublier le rachat de la clinique alors privée de Magenta pour y installer maternité et gynécologie-obstétrique. Le scanner en 1989, le SAMU en 1990, les Centres Raoul Follereau et du Col de la Pirogue, rattachés au CHT cette même année, la construction de deux nouveaux bâtiments à

Magenta en 1995 pour l'hémodialyse et les ateliers : les changements, nouveautés, adaptations sont constants ! Enfin, le CHT ouvre le 21^e siècle en inaugurant le bâtiment P sur le site de Gaston-Bourret, ce plateau technique regroupant les Urgences, les Blocs Opératoires, la Réanimation/ Soins Intensifs et la Stérilisation.



UNE DÉCENNIE D'INNOVATION, VUE DANS L'OB !

DES TRAVAUX AU FIL DE L'EAU

- En 2003 et 2004, le CMCP - Col de la Pirogue bénéficie d'une réhabilitation complète des bâtiments de l'ancien sanatorium
- Une nouvelle cuisine centrale, construite sur le site de Magenta, est inaugurée en 2004. Deux ans plus tard, c'est le tour du pôle logistique regroupant magasin général et pharmacie.
- Les bâtiments les plus vétustes de Gaston-Bourret sont fermés en 2005. Mais, l'année suivante, le site accueille le bâtiment H (comportant 34 lits de pneumologie) et le bâtiment N (90 lits de chirurgie et de cardiologie et un laboratoire de biochimie) composé de locaux modulaires, érigés en seulement 9 mois !

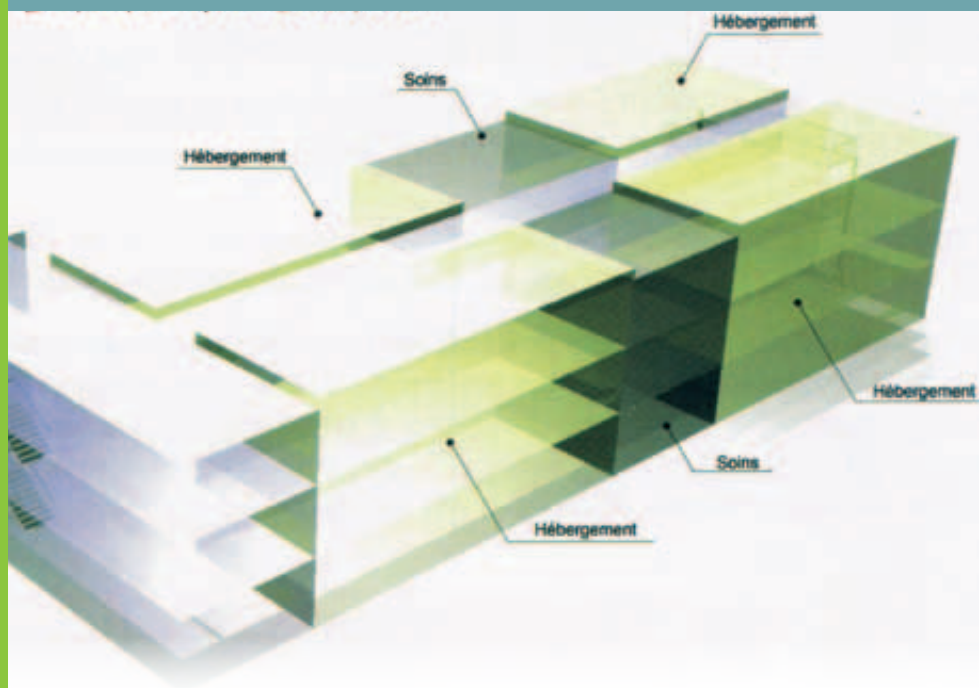

DES AMÉLIORATIONS MÉDICALES

➤ **L'Imagerie** : Si le CHT est équipé d'un scanner depuis 1989, les années 2010 voient le service d'imagerie médicale évoluer de manière constante. Un scanner multi-barrettes, en 2001, deux tables numériques télécommandées, en 2003, deux tables à phosphore et un capteur plan, en 2004, et, enfin, le premier appareil d'IRM du territoire,

en 2005. En 2007, le CHT se dote d'une salle d'imagerie vasculaire et cardiologique permettant, en particulier, les coronarographies. Plus récemment encore, en mai 2008, un scanner 64 barrettes arrive également afin de remplacer son aîné, après presque 20 ans de bons et loyaux services.

➤ **La Chirurgie vasculaire** : mi-2005, quelques mois seulement après l'autorisation de mise sur le marché, la première endoprothèse aortique bi-iliaque est posée chez un patient porteur d'un anévrisme aorto-iliaque.

➤ **La Chirurgie ambulatoire** : une unité pionnière sur le territoire ouvre en

2004, UN PREMIER PROJET D'ÉTABLISSEMENT

Un projet d'établissement avait déjà été élaboré au CHT, en 1996. Mais il n'avait été que partiellement appliqué. En 2003, l'établissement se lance alors dans la préparation d'un nouveau document, sous la direction d'Henri Carreaux-Thuillez. Il se compose d'un projet médical, d'un projet de gestion des risques, d'un projet du système d'information, d'un projet logistique et hôtelier, d'un projet social et d'un projet de soins. Et, pour la première fois, le document intègre la démarche qualité en vue d'obtenir à terme une accréditation de l'ANAES, l'Agence nationale d'accréditation des établissements de santé.

LA QUALITÉ : EN ROUTE VERS LA CERTIFICATION

Des premières formations « qualité » sont dispensées à partir de 2000 et lancent la « culture qualité » au sein de l'établissement.

Le 8 mars 2004, le directeur, Henri Carreaux-Thuillez formalise l'application de la démarche et un programme de prévention des risques est adopté (218 mesures). Les fiches de signalement des événements indésirables sont, par exemple, mises en place en 2005.

En mai-juin 2006, une équipe dédiée réalise un état des lieux de l'établissement au regard des référentiels : la certification ANAES. Fin 2007, après quatre mois d'autoévaluation, le CHT passe le cap de la certification V1. Des experts de la HAS (Haute Autorité de la Santé) se déplacent et lancent les sujets de travail en vue de la préparation de la V2.



UN HÔPITAL DANS LE PACIFIQUE

La FHRPS, la Fédération hospitalière régionale du Pacifique sud, est créée en 2006. Affiliée à la FHF, la fédération hospitalière de France, elle regroupe les structures sanitaires publiques de Nouvelle-Calédonie, Polynésie française et Wallis-et-Futuna. L'acte de naissance est signé le 30 août 2006 au siège de la CPS (Communauté du Pacifique sud) à Nouméa en présence de Claude Evin, président de la FHF et ancien ministre de la Santé.



2006 et accueille plus d'un millier de personnes dès la première année !

> **Coronarographie** : La salle dédiée s'ouvre le 28 août 2007, en même temps que l'arrivée d'un cardiologue interventionnel, la formation de trois infirmières et l'aide des manipulateurs radio. Objectif : traiter sur place



700 patients précédemment évacués vers Sydney.

> **Avant le CSSR, le service de médecine physique et de réadaptation** : en 2007, l'équipe pluridisciplinaire se voit confier de nouveaux locaux.



> **Greffes de rein et cornée** : le projet est validé en 2008. Il implique la création d'un laboratoire HLA, qui voit le jour cette même année, ainsi que la mise en place d'un comité d'éthique également créé.

> **Le centre de don du sang** : en 2009, il prend ses nouveaux quartiers en bas du complexe de Pacifique Arcade. Une bouffée d'oxygène après 23 ans dans les anciens locaux à l'entrée du CHT.

**Merci aux équipes qui ont été sollicitées pour participer
à ce reportage photo pour leur accueil et leur disponibilité.**



**CENTRE HOSPITALIER TERRITORIAL
GASTON-BOURRET**
NOUVELLE-CALÉDONIE

110, boulevard Joseph Wamytan
BP J5 - 98849 Nouméa Cedex
Tél. : 20 80 00 - www.cht.nc